



ANTOLOGÍA
Dra. Ana Cristina Covarrubias Traslósheros

Por | ANA CRISTINA COVARRUBIAS
PARA DDT



CONFLICTO POSTELECTORAL DE LA ELECCIÓN PRESIDENCIAL DEL 2006

INTRODUCCIÓN

Los días 5 y 6 de agosto del 2006, cinco días después de que la CBT (Coalición por el Bien de Todos) estableció su plantón en el Zócalo capitalino y bloqueó el Paseo de la Reforma, se realizó la presente encuesta: el fin de semana en que se llevó a cabo, coincidió con el momento en que el TEPJF (Tribunal Electoral del Poder Judicial de la Federación) emitió su resolución con respecto al conteo de votos en la que se confirmaron los datos dados por el IFE (Instituto Federal Electoral). Sin embargo, es muy probable que una buena proporción de los encuestados no estuviera al tanto de dicha resolución ya que la información tarda un poco en permear entre la población y sobre todo en fin de semana de periodo vacacional.

El objetivo central del estudio fue explorar la opinión pública con respecto a los acontecimientos del conflicto postelectoral y específicamente determinar el impacto de las medidas adoptadas por la CBT en la Opinión ciudadana sobre el Gobierno del Distrito Federal.

Metodología: La encuesta se realizó en vivienda con base en un cuestionario compuesto de preguntas cerradas, abiertas y escalas que requirió entrevistas con duración promedio de 25

minutos. El universo del estudio son los ciudadanos del Distrito Federal con 18 años de edad y más. De todos los niveles socioeconómicos. El tamaño de la muestra lograda, consecuentemente a lo planeado, fue de 600 casos. El error teórico de las estimaciones globales es de $\pm 4\%$, en el nivel de confiabilidad del 95%. El marco muestral empleado es el Listado Nominal del IFE. El procedimiento de muestreo fue polietápico probabilística, donde la primera unidad de muestreo es la sección electoral y la última la manzana. El operativo de campo estuvo integrado por 25 entrevistadores y 5 supervisores. El tramo de control de supervisión fue de 1 x 4. Los datos fueron ponderados por nivel socioeconómico y edad en un primer nivel, y por delegación en el segundo.

RESULTADOS

Sobre el Conflicto Postelectoral:

Según usted ¿quién ganó la elección para Presidente de la República: Andrés Manuel López Obrador o Felipe Calderón Hinojosa?

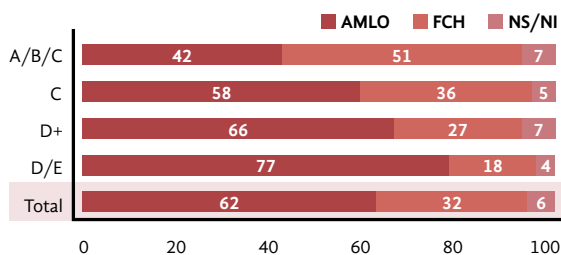

El 62% de los defensores sigue pensando que AMLO ganó la elección presidencial. Solamente en el nivel alto, la proporción de los que piensan que AMLO ganó, es inferior a la de los que consideran que FCH fue el vencedor.

¿Qué opinión tiene del desempeño del IFE?

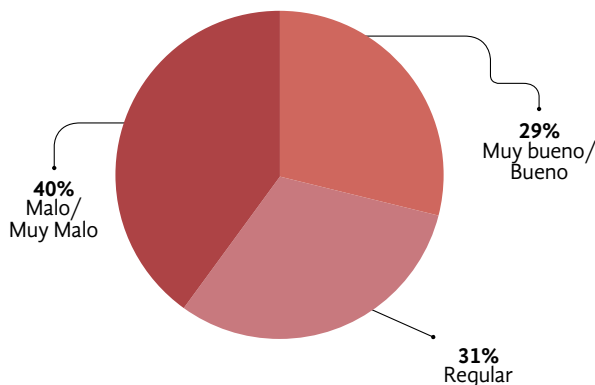

Tan sólo el 29% considera que el desempeño del IFE fue Bueno y Muy Bueno.

¿Le cree usted, Sí o NO, a los resultados del IFE?

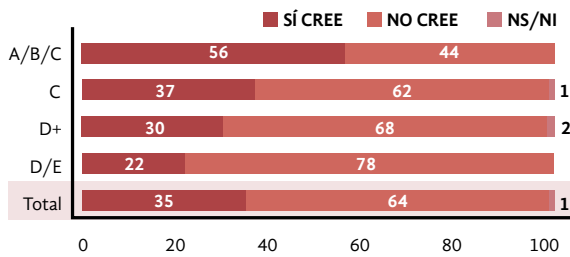

La mayoría de los defensores, 64% no cree en los resultados del IFE sobre la elección presidencial. Solamente en el nivel alto la credibilidad supera a la incredulidad.

Según los resultados del IFE ¿Por cuánto le ganó Felipe Calderón a López Obrador?

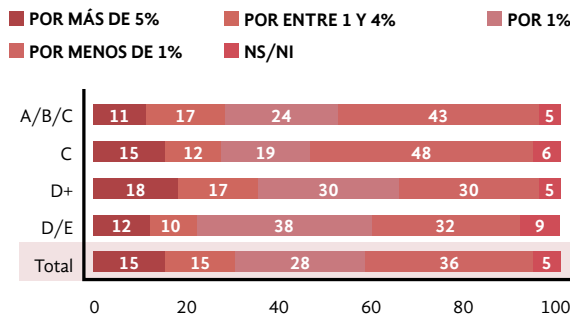

Sólo el 36% de los capitalinos está enterado de que la victoria de FCH, según los resultados del IFE, es menor a un punto porcentual. Siendo los menos enterados los de los niveles D+ y D/E y los más los de los niveles C y A/B/C+.

Este conocimiento, que es fundamental para la comprensión y en su caso legitimación de las acciones de la CBT, no está presente en la mayoría de los ciudadanos.

¿Cree usted, Sí o NO, que es bueno que el Tribunal Electoral de la Federación vuelva a contar los votos de la elección presidencial?

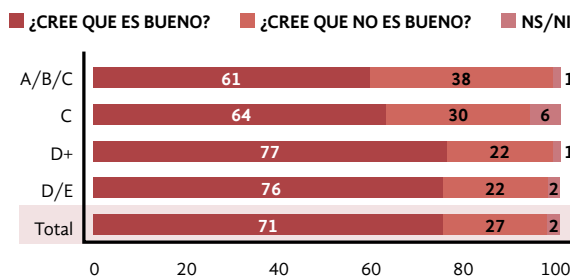

71% de los capitalinos considera que es bueno que se vuelvan a contar los votos y esta posición es compartida por los ciudadanos de todos los niveles socioeconómicos incluyendo los de nivel alto.

¿Por qué hace López Obrador esto de acampar en el Zócalo?

¿Por qué?	%
Es presión para que el TFE ceda en contar todos los votos	55
Está defendiendo su triunfo/Le hicieron fraude	14
Está aferrado/ Sed de poder/ Quiere ganar elecciones/ Está loco	14
Para que exista transparencia de los resultados de la elección	
Llamar atención molestando gente con tanto tráfico/ Forma de protesta sin ver a quién afecta	8
Cree que hubo fraude/ No le cree al IFE	4
NS/Ni	3
Es un acto de violencia y rebeldía por medio del cual quiere que cumplan su berrinche	2
Hacer valer la democracia/ Respeto al voto	2
Tiene la esperanza de ser presidente	1

Respuesta múltiple: Los porcentajes no suman 100

Los capitalinos comprenden bien el sentido de la medida tomada por AMLO de acampar en el Zócalo. Las expresiones con connotación negativa pesan mucho menos que las que no reflejan esa connotación.

¿Por qué hacen esto de bloquear el Paseo de la Reforma, López Obrador y sus simpatizantes?

¿Por qué?	%
Presionar al Tribunal para que se cuente voto por voto acampano en lugares estratégicos	48
Para apoyar a su líder y hacer presión al IFE/Tribunal	27
AMLO ganó la elección/ Es injusto lo que le están haciendo	10
Por hambreados, les están pagando/Son acarreados/ No tienen otra cosa que hacer	8
Repiten lo que hace AMLO aunque no entiendan nada/ Borregada	5
Para molestar a gente/ Rebeldía/ Hacer caos en la ciudad	5
NS/Ni	3

Respuesta múltiple: Los porcentajes no suman 100

Acercas del bloqueo del Paseo de la Reforma, los capitalinos demuestran, con sus respuestas espontáneas, que comprenden el sentido de la medida adoptada por la CBT.

58% de los defensores consideran que AE no debe usar la fuerza pública para desalojar a quienes están acampano en el Paseo de la Reforma. Esta proporción desciende conforme se aumenta de nivel socioeconómico, sin embargo aún en el nivel alto supera a la de los que opinan que sí debe de usar la fuerza pública.

¿Por qué sí se debe utilizar la fuerza pública?	%
Dañan a las personas/ Estorban/ Provocan tráfico	26
Es su obligación respetar derechos de terceros/ Poner el orden	14
Debe cumplir el bando	2
Para recuperar la ciudad	1
NS/NI	1
Otras cuatro verbalizaciones	1

Razones de legalidad y de respeto a los derechos de terceros, son las que sustentan los ciudadanos que piensan que AE debe usar la fuerza pública para desalojar a los manifestantes que están bloqueando el Paseo de la Reforma:

¿Por qué no se debe utilizar la fuerza pública?	%
Tienen derecho de manifestarse	19
Se crearía un caos/Vendrá una revolución/Habría conflicto	15
Se debe resolver por la vía del diálogo/ Sin violencia	14
Porque AMLO está luchando por una causa justa	5
Es del mismo partido y se deben apoyar	4
NS/NI	3
Hasta ahora los perredistas no están siendo agresivos	2
El debe respetar ley y sólo si la ley lo indica entonces podría hacerlo	1
La policía no debe atacar al pueblo	1
Tendría una mala imagen como gobernante	1
No es necesario, se van a ir cuando les resuelvan su petición	1
Otras cuatro verbalizaciones	1

Las principales razones que sustentan a la postura contraria son: Por una parte la percepción de que “tienen derecho a manifestarse” y por la otra el temor de que el conflicto se escale y la convicción de que los conflictos deben resolverse por la vía del diálogo.

Sobre la opinión de AMLO antes y después del conflicto

Después de todo lo que ha pasado ¿qué opinión tiene de AMLO?

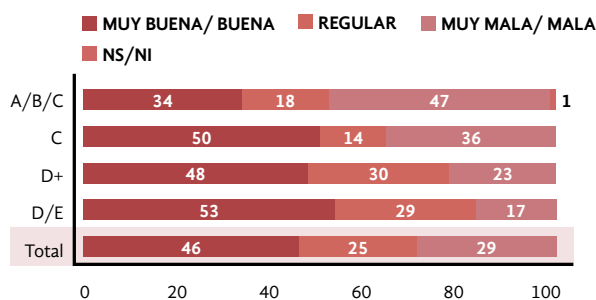

En la actualidad el 46% de los defensores dicen tener una opinión buena o muy buena de AMLO y quienes piensan lo contrario pesan por el 29%. Su diferencial de opinión es positivo de +17% pero desciende ostensiblemente la opinión favorable:

Histórica

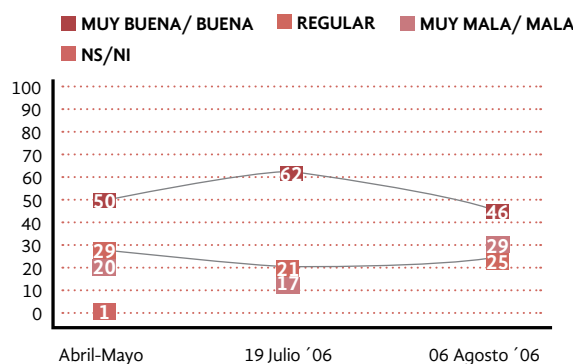

En abril y mayo AMLO tenía 50% de aceptación y para el 6 de agosto bajó 4 puntos.

La siguiente tabla ilustra la evolución sobre la opinión de AMLO de antes de las elecciones a la fecha, abierta por nivel socioeconómico.

Histórica por nivel

	Abril-Mayo				19 de Julio				6 de Agosto			
	MB/B	R	M/MM	NS/N1	MB/B	R	M/MM	NS/NI	MB/B	R	M/MM	NS/NI
A/B/C	40	25	34	1	42	16	42	1	34	18	47	1
C	47	30	21	2	66	12	21	1	50	14	36	-
D+	51	32	15	2	66	18	16	-	48	30	23	-
D/E	54	29	14	3	67	22	9	2	53	29	17	-
TOTAL	49	29	20	1	62	17	21	0	46	25	29	-

En el nivel alto, A/BC+, la opinión favorable de AMLO es la más baja y ha descendido de antes de las elecciones a la actualidad 6 puntos. En el nivel medio, C, la opinión favorable de AMLO había aumentado hasta antes del bloqueo del Paseo de Reforma. En el nivel bajo, D+, ocurre lo mismo que en el C.

En el nivel bajo marginado (D/E), la opinión favorable de AMLO se mantiene igual que antes de las elecciones pero es inferior a la proporción registrada antes del bloqueo.

Sobre la opinión de FCH después del conflicto

Después de todo lo que ha pasado ¿qué opinión tiene de Felipe Calderón: muy buena/buena, regular, mala/muy mala?

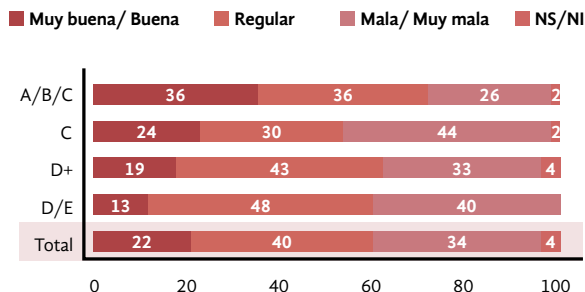

El 22% de los defensores manifiesta tener una opinión buena o muy buena de FCH. Lo contrario piensa el 34% de la ciudadanía. Solamente en el nivel económico alto la opinión favorable de FCH es superior a la desfavorable.

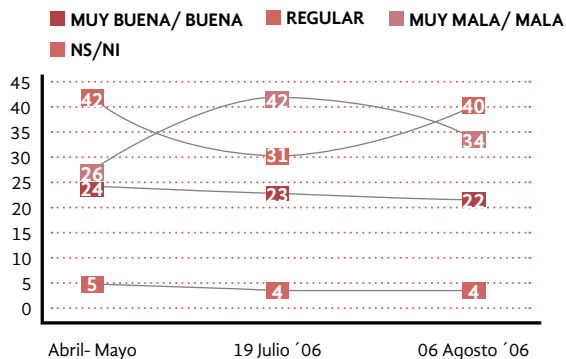

Su diferencial de opinión es ahora menos negativo de lo que era en la evaluación anterior; pasa de -19 a -12%.

En relación a todo esto de las elecciones presidenciales, ¿cree usted que en general los medios de comunicación han estado a favor de Felipe Calderón Hinojosa, a favor de Andrés Manuel López Obrador o han sido neutrales?

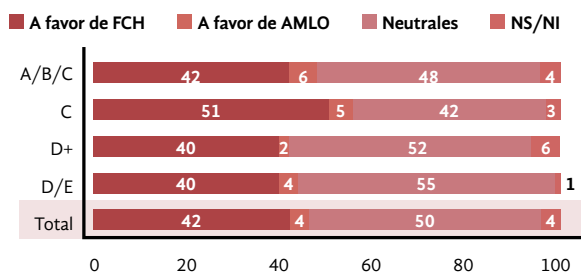

La mitad de la ciudadanía piensa que los medios de comunicación en general, han sido neutrales en el manejo de la información relevante al proceso electoral por la Presidencia de la República. La



mitad que no percibe neutralidad, de manera casi unánime, opina que los medios han estado a favor de FCH.

Sobre el Impacto en el Gobierno de Alejandro Encinas

Domina entre los defensores el conocimiento de la encrucijada en la que se encuentra el Jefe de Gobierno Alejandro Encinas debido a las acciones determinadas por la CBT y AMLO.

32% de la ciudadanía tiene una opinión favorable de AE, proporción que, con todo y plantón, sigue siendo superior a la de opinión desfavorable. Empero de la medición anterior a la actual, se observa incremento significativo de la opinión desfavorable de AE y ligero descenso de la opinión favorable, con estos movimientos su diferencial de opinión decrece de +25% a +11%.

La calificación promedio dada al desempeño general del gobierno de AE es de 6.36. En el nivel alto la calificación que se le otorga, es reprobatoria. Esta calificación desciende significativamente de la evaluación pasada a la actual.

Se encuentran 5/10 dimensiones de gobierno reprobadas: contaminación ambiental, bacheo/pavimentación, combate a la inseguridad, combate a la corrupción y sobre todo, control de manifestaciones. Dimensiones que también eran reprobadas en la evaluación pasada. En esta última evaluación se observa que en 5 de las dimensiones el promedio baja significativamente comparado con la evaluación pasada (alumbrado público, recolección de basura, suministro de agua, contaminación ambiental y control de manifestaciones).

EN SÍNTESIS

El impacto del plantón del Zócalo y el bloqueo de Paseo de la Reforma determinados por la CBT y AMLO es que el gobierno del Distrito Federal, encabezado por Alejandro Encinas, fue el que tuvo que pagar los costos políticos de tales medidas ya que en la evaluación de su imagen global y por dimensiones de gobierno sufrió un descenso significativo con respecto a las calificaciones que tenía en la evaluación pasada. Ⓞ